



TREVI s.p.a.

FIRENZE PARCHEGGI s.p.a.

ELABORATO N.

PP5

**PROGETTO PER UN PARCHEGGIO INTERRATO
IN PIAZZA BRUNELLESCHI A FIRENZE**

DESCRIZIONE ELABORATO

**PP5
RELAZIONE ARCHEOLOGICA**



PRELIMINARE



DEFINITIVO



ESECUTIVO

PROT. N.	DATA	giugno 2012			
SOSTITUISCE IL N.					
AGG.	DATA	FIRMA	AGG.	DATA	FIRMA
<input type="checkbox"/>			<input type="checkbox"/>		
<input type="checkbox"/>			<input type="checkbox"/>		
<input type="checkbox"/>			<input type="checkbox"/>		
<input type="checkbox"/>			<input type="checkbox"/>		
<input type="checkbox"/>			<input type="checkbox"/>		
<input type="checkbox"/>			<input type="checkbox"/>		
<input type="checkbox"/>			<input type="checkbox"/>		
<input type="checkbox"/>			<input type="checkbox"/>		
<input type="checkbox"/>			<input type="checkbox"/>		

Committente:

FIRENZE PARCHEGGI s.p.a. - via Giorgio La Pira, 21 - Firenze

TREVI s.p.a. - via Dismano 5819 - Cesena

Progetto:

A.S.I. Progetti Integrati - via Q. Balducci 14/A - Prato
Legale Rappresentante: prof. arch. Alberto Breschi

progettisti opere architettoniche: prof. arch. Alberto Breschi
arch. Claudia Giannoni

progettisti opere strutturali: ing. Claudio Consorti
ing. Andrea Vignoli

progettisti opere impiantistiche: ing. Andrea Carlesi
ing. Daniele Bogani
ing. Filippo Bogani



consulenza di Marianna Alfieri specialista in archeologia

SOMMARIO

Premessa.....	3
Inquadramento archeologico	4
Schede dei Siti archeologici	6
Conclusioni.....	14
Bibliografia	15

PREMESSA

Il presente documento riguarda la verifica preventiva dell'interesse archeologico (art. 95-96 d.Lgs. 163/2006) relativa al progetto per la realizzazione di un parcheggio interrato su due/tre livelli, situato a Firenze, in Piazza Brunelleschi.

La ricerca è svolta da Marianna Alfieri, Specialista in Archeologia. Lo studio ha previsto la raccolta dei dati archeologici disponibili su base bibliografica-archivistica, reperibili all'Archivio e alla Biblioteca della Soprintendenza per i Beni Archeologici della Toscana, e nelle Biblioteche specialistiche, con lo scopo di delineare un inquadramento preliminare della potenzialità archeologica dell'area in esame, al fine di valutare il grado di impatto del progetto sul patrimonio archeologico, ovvero la possibilità di intercettare strutture/depositi archeologici durante gli scavi per la realizzazione del parcheggio interrato e consentire ai progettisti di valutare in fase preliminare eventuali ipotesi progettuali alternative.

Piazza Brunelleschi si trova al di fuori della cinta romana e di quella comunale (1173-1175). Nell'area più prossima alla piazza sono noti dalla bibliografia diversi rinvenimenti archeologici (**Figura 2**), riferibili soprattutto all'età romana e all'età del Ferro.

In particolare, relativamente all'età romana, oltre a reperti sporadici non sempre esattamente attribuibili a contesti insediativi specifici (**Sito 6**), è nota la presenza di strutture abitative (mosaici, strutture murarie, pavimentazioni) in prossimità della porta nord esterna alle mura della città (**Siti 11, 12**), lungo la *Via Faventina*, una delle direttrici principali di uscita dal circuito urbano, diretta oltre Appennino. Ad oriente della città romana compaiono alcune attestazioni di rinvenimenti isolati di reperti databili all'età del Ferro, purtroppo non inseribili in contesti specifici.

Per ciò che concerne l'età altomedievale, i dati attualmente disponibili sono molto scarsi, sia per l'attenzione tardiva della ricerca archeologica nei confronti di questo periodo storico, sia per la tipologia stessa delle strutture in quest'epoca, spesso realizzate con materiali deperibili.

Tra i secoli XII e XIII si assiste ad un notevole sviluppo del centro urbano di Firenze, con grande afflusso demografico dalle campagne: la popolazione si organizza nei *suburbia* presso le mura antiche della città.

Nella toponomastica antica sopravvivono i nomi di questi antichi borghi: nell'area di Piazza Brunelleschi era il *Borgo di Balla*, nel primo tratto dell'attuale Via dei Servi, che deve il suo nome al fatto che nella zona si trovavano diversi tiratoi dell'Arte della Lana.

Dal 1173 al 1175 viene realizzata la quinta cerchia muraria di Firenze, ruotata di circa 45° rispetto a quelle precedenti, con lo scopo di racchiudere i borghi che si erano formati intorno.

Per la ricostruzione dell'evoluzione storica dell'urbanistica fiorentina è importante inoltre considerare inoltre gli sviluppi e le modificazioni nei secoli, del sistema idrico della città. Grazie ad alcuni recenti rinvenimenti archeologici, è possibile avanzare ipotesi relativamente alla ricostruzione del reticolo idrico antico dell'area del centro storico.

In particolare, sono stati indagati tratti di un canale rispettivamente situati in corrispondenza della canonica di San Giovanni (**Sito 17**), di Palazzo Strozzi Sacratì (**Sito 16**) e in Via del Proconsolo (**Sito 18**); questi dati, insieme alle strutture artigianali (I-IV secolo d.C.) adiacenti al canale – rinvenute in Via del Proconsolo – fanno supporre l'esistenza dell'antico alveo di un corso d'acqua (che in età medievale viene ricalcato da un canale) utilizzato fin dall'età romana per alimentare gli impianti per la produzione di tessuti dislocati nelle vicinanze.

L'alveo doveva essere già attivo al momento della prima colonizzazione dell'area, ed è verosimilmente riconducibile ad un antico tratto dello Scheraggio, che da Piazza San Marco (**Sito 8**) andava ad immettersi in Arno tra Piazza Santa Croce e Piazza San Firenze. Nei pressi dell'angolo esterno nord-est della cinta romana il corso d'acqua si biforcava (**Figura 1**). Il vecchio tracciato sarà in seguito abbandonato definitivamente, rimanendo un fossato all'interno della città (Fosso dello Scheraggio).



Figura 1. Ricostruzione del corso del canale Scheraggio in base ai dati archeologici. In verde l'area di progetto.

Come si diceva poc'anzi, in prossimità del corso d'acqua si trovavano aree dedicate alla lavorazione dei tessuti. Questi impianti, già esistenti nella seconda metà del Duecento, si trovavano fuori dal perimetro della prima cerchia comunale, ai limiti di un'area scarsamente abitata e interessata dalla presenza di acqua stagnante, localizzabile in corrispondenza dell'attuale Via della Pergola e comprendente anche la zona di Piazza Brunelleschi..

I dati ricavati dalla ricerca bibliografica-archivistica relativa a Piazza Brunelleschi sono confluiti e sintetizzati nelle Schede dei Siti archeologici, esposte nel paragrafo seguente e posizionate in **Figura 2**.

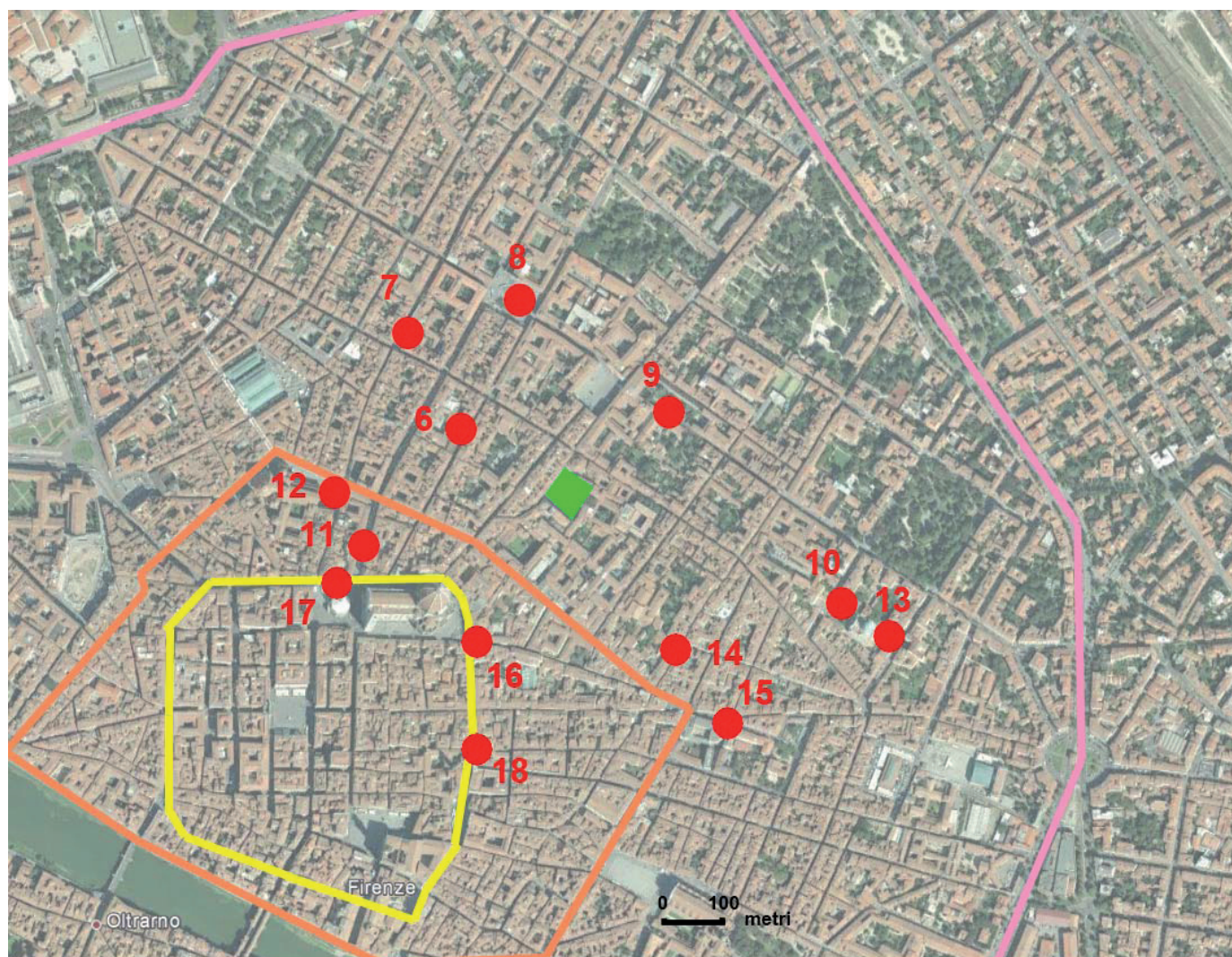

- | | | | |
|---|------------------------------|---|---|
|  | Presenza archeologica |  | cinta muraria romana |
|  | Piazza Brunelleschi |  | cinta muraria comunale (1173-75) |
| | |  | cinta muraria trecentesca |

Figura 2 – Posizionamento su foto aerea dei dati archeologici

NUMERO SITO: 6

LOCALIZZAZIONE

Regione: Toscana

Provincia: Firenze

Comune: Firenze

Frazione/Località: Via Ricasoli

CARATTERISTICHE DEI RESTI ARCHEOLOGICI

Definizione: reperti sporadici

Tipo: -

Grado di ubicabilità: approssimativo

Quota: non precisata

Vincoli esistenti: nessuno

CRONOLOGIA

Periodo: età romana

Datazione: età repubblicana e imperiale

DESCRIZIONE:

Notizia del rinvenimento, agli inizi dell'800 di monete di età repubblicana e imperiale.

CIRCOSTANZE DEL RINVENIMENTO

Modalità: non precisata

Anno/i: inizi XIX secolo

BIBLIOGRAFIA: TORELLI, M. 1992, FI II NO, sito 48

AUTORE DELLA SCHEDA: Marianna Alfieri

NUMERO SITO: 7

LOCALIZZAZIONE

Regione: Toscana

Provincia: Firenze

Comune: Firenze

Frazione/Località: Via S. Gallo

CARATTERISTICHE DEI RESTI ARCHEOLOGICI

Definizione: reperti sporadici - necropoli

Tipo: funerario

Grado di ubicabilità: approssimativo

Quota: non precisata

Vincoli esistenti: nessuno

CRONOLOGIA

Periodo: età romana

Datazione: I secolo d.C.

DESCRIZIONE:

Rinvenimento in due luoghi diversi, di due iscrizioni funerarie (CIL, XI, 1600, datata al I sec. d.C. e CIL, XI, 1670) e un frammento di anfora con bollo (CIL, XI, 6695), datato alla seconda metà del I sec. d.C.

CIRCOSTANZE DEL RINVENIMENTO

Modalità: non precisata

Anno/i: XVII-XIX secolo

BIBLIOGRAFIA: TORELLI, M. 1992, FI II NO, sito 47

AUTORE DELLA SCHEDA: Marianna Alfieri

NUMERO SITO: 8

LOCALIZZAZIONE

Regione: Toscana

Provincia: Firenze

Comune: Firenze

Frazione/Località: Piazza San Marco

CARATTERISTICHE DEI RESTI ARCHEOLOGICI

Definizione: strutture murarie

Tipo: ponte

Grado di ubicabilità: certo

Quota: non precisata

Vincoli esistenti: nessuno

CRONOLOGIA

Periodo: età romana?

Datazione: -

DESCRIZIONE:

Notizia del rinvenimento di resti di ponti sul Mugnone, che si ipotizza passasse lungo l'attuale Via Larga durante l'età romana.

CIRCOSTANZE DEL RINVENIMENTO

Modalità: non precisata

Anno/i: non precisato

BIBLIOGRAFIA: TORELLI, M. 1992, FI II NO, sito 45

AUTORE DELLA SCHEDA: Marianna Alfieri

NUMERO SITO: 9

LOCALIZZAZIONE

Regione: Toscana

Provincia: Firenze

Comune: Firenze

Frazione/Località: Chiesa S. Tommaso

CARATTERISTICHE DEI RESTI ARCHEOLOGICI

Definizione: reperti sporadici

Tipo: funerario

Grado di ubicabilità: certo

Quota: non precisata

Vincoli esistenti: nessuno

CRONOLOGIA

Periodo: età del Ferro

Datazione: VI secolo a.C.

DESCRIZIONE:

Rinvenimento di un cippo reimpiegato decorato su tre lati (leone rampante, grifo rampante e giovane con lituo) datato al VI secolo a.C.; nel 1891, durante lavori, rinvenuta statuetta bronzea e lastra marmorea iscritta (CIL, XI, 7064).

CIRCOSTANZE DEL RINVENIMENTO

Modalità: lavori di scavo

Anno/i: fine XIX secolo

BIBLIOGRAFIA: TORELLI, M. 1992, FI II NO, sito 49

AUTORE DELLA SCHEDA: Marianna Alfieri

NUMERO SITO: 10**LOCALIZZAZIONE**

Regione: Toscana

Provincia: Firenze

Comune: Firenze

Frazione/Località: Via della Colonna – Via dei Pilastrini

CARATTERISTICHE DEI RESTI ARCHEOLOGICI

Definizione: reperti sporadici

Tipo: vari

Grado di ubicabilità: approssimativo

Quota: non precisata

Vincoli esistenti: nessuno

CRONOLOGIA

Periodo: età del Ferro

Datazione: seconda metà VIII – VI sec. a.C.

DESCRIZIONE:

Rinvenimento di un "rocchetto d'impasto" e di una fibula in bronzo datata genericamente tra la seconda metà dell'VIII e il VII secolo a.C.

CIRCOSTANZE DEL RINVENIMENTO

Modalità: non precisata

Anno/i: non precisato

BIBLIOGRAFIA: TORELLI, M. 1992, FI II NO, sito 55

AUTORE DELLA SCHEDA: Marianna Alfieri

NUMERO SITO: 11**LOCALIZZAZIONE**

Regione: Toscana

Provincia: Firenze

Comune: Firenze

Frazione/Località: Via dei Martelli – Via Gori

CARATTERISTICHE DEI RESTI ARCHEOLOGICI

Definizione: edificio

Tipo: abitativo

Grado di ubicabilità: approssimativo

Quota: non precisata

Vincoli esistenti: nessuno

CRONOLOGIA

Periodo: età del Ferro – età romana

Datazione: varie

DESCRIZIONE:

Rinvenimento di un pavimento in cocciopesto e di due anfore.

Nel 1980 tra Via dei Martelli e Via Gori, rinvenuto un frammento di calice in bucchero (VII-VI sec. a.C.) e un frammento di anfora romana.

CIRCOSTANZE DEL RINVENIMENTO

Modalità: non precisata

Anno/i: 1980

BIBLIOGRAFIA: TORELLI, M. 1992, FI II NO, sito 53

AUTORE DELLA SCHEDA: Marianna Alfieri

NUMERO SITO: 12

LOCALIZZAZIONE

Regione: Toscana

Provincia: Firenze

Comune: Firenze

Frazione/Località: S. Lorenzo

CARATTERISTICHE DEI RESTI ARCHEOLOGICI

Definizione: reperti sporadici – strutture murarie

Tipo: abitativo?

Grado di ubicabilità: approssimativo

Quota: non precisata

Vincoli esistenti: nessuno

CRONOLOGIA

Periodo: età del Ferro – età romana

Datazione: varie

DESCRIZIONE:

A poca distanza da Piazza San Lorenzo, rinvenuto un mosaico con decorazione geometrica (fine I-inizi II d.C.).

Dietro la basilica, rinvenute fondazioni murarie in opera incerta che si congiungono ad una non meglio identificata costruzione circolare.

Durante i lavori per la costruzione della gradinata della basilica (1912-1913), rinvenimento di un'abitazione tardoantica; inoltre, si ha notizia del rinvenimento di un'iscrizione su lastra marmorea individuata nel 1737 presso i sotterranei della chiesa (CIL, XI, 1725).

CIRCOSTANZE DEL RINVENIMENTO

Modalità: scavi

Anno/i: 1737; 1912/1913

BIBLIOGRAFIA: TORELLI, M. 1992, FI II NO, siti 51/52

AUTORE DELLA SCHEDA: Marianna Alfieri

NUMERO SITO: 13

LOCALIZZAZIONE

Regione: Toscana

Provincia: Firenze

Comune: Firenze

Frazione/Località: Via Farini

CARATTERISTICHE DEI RESTI ARCHEOLOGICI

Definizione: sarcofago

Tipo: funerario

Grado di ubicabilità: approssimativo

Quota: non precisata

Vincoli esistenti: nessuno

CRONOLOGIA

Periodo: età del Ferro

Datazione: -

DESCRIZIONE:

Durante i lavori per la costruzione della sinagoga, rinvenuta una cassa di pietra interpretata come sarcofago etrusco, ora dispersa.

CIRCOSTANZE DEL RINVENIMENTO

Modalità: lavori per costruzione sinagoga

Anno/i: 1880-1881

BIBLIOGRAFIA: TORELLI, M. 1992, FI II NO, sito 57

AUTORE DELLA SCHEDA: Marianna Alfieri

NUMERO SITO: 14

LOCALIZZAZIONE

Regione: Toscana

Provincia: Firenze

Comune: Firenze

Frazione/Località: Borgo Pinti – volta di San Piero

CARATTERISTICHE DEI RESTI ARCHEOLOGICI

Definizione: strutture

Tipo: idraulico

Grado di ubicabilità: approssimativo

Quota: non precisata

Vincoli esistenti: nessuno

CRONOLOGIA

Periodo: età romana

Datazione: -

DESCRIZIONE:

Notizia del rinvenimento di una conduttura di epoca romana, con due pozzetti di decantazione alle estremità.

CIRCOSTANZE DEL RINVENIMENTO

Modalità: lavori di scavo

Anno/i: non precisato

BIBLIOGRAFIA: TORELLI, M. 1992, FI II NO, sito 85

AUTORE DELLA SCHEDA: Marianna Alfieri

NUMERO SITO: 15

LOCALIZZAZIONE

Regione: Toscana

Provincia: Firenze

Comune: Firenze

Frazione/Località: Borgo degli Albizi – Via Pietrapiana – Canto alle Rondini

CARATTERISTICHE DEI RESTI ARCHEOLOGICI

Definizione: strada; materiale sporadico

Tipo: viario

Grado di ubicabilità: approssimativo

Quota: non precisata

Vincoli esistenti: nessuno

CRONOLOGIA

Periodo: età romana

Datazione: -

DESCRIZIONE:

Rinvenimento di ampi tratti di strada lastricata di età romana, interpretati come pertinenti alla *Via Cassia-Clodia*. Inoltre, in una cantina di Borgo degli Albizi, rinvenuti frammenti di oggetti bronzei e n. 18 monete di età imperiale.

CIRCOSTANZE DEL RINVENIMENTO

Modalità: lavori di scavo

Anno/i: non precisato

BIBLIOGRAFIA: TORELLI, M. 1992, FI II NO, sito 86

AUTORE DELLA SCHEDA: Marianna Alfieri

NUMERO SITO: 16

LOCALIZZAZIONE

Regione: Toscana

Provincia: Firenze

Comune: Firenze

Frazione/Località: Palazzo Strozzi Sacratì – Via dell’Oriolo

CARATTERISTICHE DEI RESTI ARCHEOLOGICI

Definizione: paleoalveo

Tipo: -

Grado di ubicabilità: certo

Quota: fino a -4 m dal piano stradale

Vincoli esistenti: nessuno

CRONOLOGIA

Periodo: età romana

Datazione: -

DESCRIZIONE:

Indagato un paleoalveo con direzione NE-SW, profondo circa 4 m, già in fase di abbandono nei primi secoli d.C.

CIRCOSTANZE DEL RINVENIMENTO

Modalità: lavori di scavo

Anno/i: non precisato

BIBLIOGRAFIA: PAGNI M., 2010, p. 21

AUTORE DELLA SCHEDA: Marianna Alfieri

NUMERO SITO: 17

LOCALIZZAZIONE

Regione: Toscana

Provincia: Firenze

Comune: Firenze

Frazione/Località: San Giovanni, canonica

CARATTERISTICHE DEI RESTI ARCHEOLOGICI

Definizione: canale

Tipo: -

Grado di ubicabilità: certo

Quota: fino a -2 m di profondità

Vincoli esistenti: nessuno

CRONOLOGIA

Periodo: età romana

Datazione: I-IV secolo d.C.

DESCRIZIONE:

Indagato un tratto di canale largo 4 m e profondo 2 m, rinvenuto al di sotto della canonica di San Giovanni. Presenta orientamento E-W; era associato ad impianti industriali per la produzione di tessuti.

CIRCOSTANZE DEL RINVENIMENTO

Modalità: lavori di scavo

Anno/i: non precisato

BIBLIOGRAFIA: PAGNI M., 2010, p. 21

AUTORE DELLA SCHEDA: Marianna Alfieri

NUMERO SITO: 18

LOCALIZZAZIONE

Regione: Toscana

Provincia: Firenze

Comune: Firenze

Frazione/Località: Via del Proconsolo – Palazzo dell'Arte dei Giudici e dei Notai

CARATTERISTICHE DEI RESTI ARCHEOLOGICI

Definizione: strutture; canale

Tipo: artigianale

Grado di ubicabilità: certo

Quota: fino a -2 m di profondità

Vincoli esistenti: nessuno

CRONOLOGIA

Periodo: età romana

Datazione: I-IV secolo d.C.

DESCRIZIONE:

Indagate parti di strutture artigianali di età romana, perimetrali ad un canale utilizzato per alimentare le fulloniche con direzione parallela a Via del Proconsolo, dove le fonti storiografiche indicano, nel Medioevo, il Fosso dello Scheraggio.

CIRCOSTANZE DEL RINVENIMENTO

Modalità: lavori di scavo

Anno/i: non precisato

BIBLIOGRAFIA: PAGNI M., 2010, p. 22

AUTORE DELLA SCHEDA: Marianna Alfieri

Si può notare che la maggioranza dei rinvenimenti noti riguarda l'età romana, mentre sono molto sporadici i dati relativi ai secoli successivi, nonostante la notevole vitalità di Firenze durante il Medioevo, di cui abbiamo testimonianza dalle fonti documentarie. Ciò è probabilmente in buona parte da ascrivere alla tendenza fino a qualche decennio fa, a sottovalutare i resti archeologici successivi all'età romana (soprattutto altomedievali), che di conseguenza non sono stati opportunamente documentati e/o preservati.

Sulla base dei dati storico-archeologici noti, Piazza Brunelleschi si inserisce in un'area a medio-alta potenzialità archeologica.

Pur trovandosi all'esterno della città romana, la piazza è situata a poca distanza dal tracciato della *Via Faventina*, direttrice nord di collegamento con i territori transappenninici. Com'è noto, lungo gli assi di uscita dalla città è usuale rinvenire non solo necropoli o aree sepolcrali e, in età tardoantica, le prime basiliche cimiteriali, ma queste aree tendono ad accogliere presto la popolazione proveniente dalle campagne, che vi si insedia e stabilisce qui anche le attività produttive.

In particolare, è nota, soprattutto a partire dall'età comunale, l'esistenza in quest'area, denominata *Borgo di Balla* dalle fonti, di una concentrazione di impianti artigianali per la produzione e lavorazione della lana, legati alla prossimità al corso d'acqua che scorreva poco più ad ovest.

Di conseguenza, le attività di scavo in progetto potrebbero intercettare depositi archeologici ancora conservati.

Va tuttavia ricordato che l'area di progetto è situata in una zona intensamente urbanizzata fin dal pieno medioevo, di conseguenza, è possibile che le successive trasformazioni urbanistiche fino ai giorni nostri, abbiano intaccato o rimosso i depositi archeologici antichi.

È auspicabile la realizzazione di saggi di verifica archeologica preventiva, al fine di acquisire direttamente dati più certi sulla stratigrafia conservata in profondità, al fine di valutare più precisamente l'impatto sul patrimonio archeologico dell'opera in progetto.

Archeologia e territorio 1985, *Archeologia e territorio: ritrovamenti e vie di comunicazione tra Firenze e Fiesole*, Comune di Firenze.

CANTINI, F., 2007, *Firenze prima degli Uffizi : lo scavo di via de' Castellani: contributi per un'archeologia urbana fra tardo antico ed età moderna*, Borgo San Lorenzo.

FANELLI G., 1980, *Firenze*, in *Le città nella storia d'Italia*, a cura di C. de Seta, Roma-Bari.

Notiziario della Soprintendenza per i Beni Archeologici della Toscana

PAGNI M., 2010, *Atlante Archeologico di Firenze. Indagine storico-archeologica dalla Preistoria all'Alto Medioevo*, Polistampa.

RINALDI A., 2008, *Sul limitare della città: storia e vita delle mura urbane a Firenze tra Seicento e Ottocento*, Firenze.

SCAMPOLI E., 2010, *Firenze, archeologia di una città: secoli 1. a.C. – 13. d.C.*, Firenze.

TORELLI, M. 1992, *Atlante dei siti archeologici della Toscana*, Roma.